BULLETIN
Municipal

La Vie **de votre Commune**

JUILLET 2023

INAUGURATION
VESTIAIRES DU STADE DE FOOT **p. 3**

PIRÉ CHANCE

Edito

Le vendredi 28 avril 2023, nous avons inauguré les nouveaux vestiaires du complexe sportif, presque 3 ans après l'incendie volontaire qui avait détruit les anciens bâtiments.

C'est un moment important pour les associations locales car elles disposent désormais d'installations très fonctionnelles, composées de 4 vestiaires et d'un espace de convivialité. Vous allez pouvoir les découvrir plus en détail dans ce nouveau bulletin municipal.
Pour 2023, un autre projet poursuit son cours, celui de la rénovation du sol de la salle des sports.

L'entreprise LABOSPORT a réalisé un diagnostic en début de printemps, en réalisant des prélèvements de sol et par des carottages.
Un cabinet d'assistance à maitrise d'ouvrage a été retenu, le cabinet OSMOSE. L'avant-projet sommaire va être réalisé très prochainement.
La vidéoprotection est désormais fonctionnelle et on espère qu'elle permettra de faire baisser très fortement les dégradations aux biens et les actes malveillants. Pour rappel, l'utilisation des images enregistrées ne se fera qu'à la demande et sous le contrôle des forces de l'ordres.

Ce mois de juillet va également voir le début des travaux de rénovation et reconstruction des logements de la Porte, victime d'un incendie en juilllet 2021. La présence de ce chantier en centre bourg risque de poser ponctuellement quelques difficultés de circulation aux abords du chantier. La livraison des 4 nouveaux logements est prévue au printemps 2024.

De nombreux autres travaux et actions sont en cours et vont permettre de limiter la consommation énergétique des bâtiments communaux. Vous pourrez en découvrir quelques exemples dans ce bulletin.

En vous souhaitant un très bel été.

Michel RIOU,
Adjoint aux bâtiments,
vie associatives et sportives et réseau

Sommaire

3 La Vie **Municipale**
12 La Vie **Locale**
14 La Vie des **Écoles**
16 La Parole aux **Enfants**
18 Piré Chancé **Terre de jeux**
19 La Vie au **Pays de Châteaugiron Communauté**
20 La Vie des **Associations**
31 État civil - **Mairie**

Commune de Piré-Chancé
8 rue de Vitré ◆ 35150 PIRÉ-CHANCÉ
Tél. 02 99 44 41 54
mairie@pire-chance.bzh
www.pire-chance.fr

◆ Directeur de la publication : Dominique DENIEUL
◆ Mise en page : Pays de Châteaugiron Communauté
◆ Rédaction : Alexandra JOUADÉ, adjointe au Maire et les membres de la commission Communication Cadre de vie - Environnement
◆ Crédit photos : Commune de Piré-Chancé, vues drône Rennes Com, écoles de Piré-Chancé, associations de Piré-Chancé, commerçants et sociétés de Piré-Chancé, Tour de Bretagne, Smictom de Vitré, Canva, Le Département, Pays de Châteaugiron Communauté, Cabinet Bourgois
◆ Impression : GPO - Papier 100% PEFC - Encres végétales
◆ Tirage : 1 500 exemplaires ◆ ISSN : 2741-0420 ◆ Dépôt légal : février 2023

Inauguration des vestiaires de foot

En juillet 2019, un incendie d'origine intentionnelle au sein des vestiaires du stade de football détruisait les vestiaires, mais également le foyer ainsi que le bureau utilisé par le club. La construction des vestiaires de foot et du foyer est maintenant terminée après un peu plus de 9 mois de travaux.
Vendredi 28 avril 2023 au soir, c'est un bâtiment de plus de 250 m² qui a été inauguré en présence de nombreux élus du territoire, de représentants de la Fédération française de football ainsi que de membres du club.

Ce nouveau bâtiment construit à la place des anciens vestiaires sinistrés comporte :
- 4 vestiaires de 28 m²
- 1 vestiaire arbitre de 18 m²
- 1 foyer de 74 m²
- 1 sanitaire public
- 1 infirmerie… etc.

Le cout de cette construction s'élève à 737 840 € hors taxes est financé par :
- 30 % de subvention de la communauté de communes
- 35% de subvention de l'état (DETR/DESIL)
- 3 % de la FFF
- Les 32% restants sont à la charge de la commune
- Le bâtiment a été prévu pour recevoir ultérieurement des panneaux photovoltaïques.

Prochainement, ce sont ces panneaux photovoltaïques qui fourniront en autoconsommation, l'énergie nécessaire au fonctionnement des locaux du site.

Schéma directeur d'assainissement

Depuis plus de 2 ans maintenant, une étude intercommunale a été réalisée pour parfaire la connaissance des réseaux d'eaux usées et pluviales, avant le transfert des compétences à l'intercommunalité.

Exemple ITV Piré

Sur la commune, c'est :
- plus de 4 km de passage caméra
- de très nombreuses séries de mesures pendant toutes les saisons et de nombreuses investigations.

Etat des lieux :
- sur Piré, 45 % du linéaire est en amiante-ciment, soit 5 km et est assez souvent dégradé
- sur Chancé, la totalité du réseaux est en fonte.

À la suite de ses constats, les investigations vont se poursuivre pour cibler la provenance de eaux parasites et traiter ce problème.
Un renouvellement du réseau est aussi prévu, en fonction des différentes opérations d'aménagement à venir.
Un transfert de la compétence assainissement à l'intercommunalité est prévu à l'horizon 2026-2027. Cette étude d'un motant de 63 766 € HT a été financée par 80% de subventions (agence de l'eau et intercommunalité). Le solde étant à la charge de la commune.

Rénovation au commerce multiservices de Chancé

La commune poursuit sa rénovation énergétique des bâtiments. En cette fin d'année, ce sont toutes les huisseries en bois du commerce multiservices qui ont été remplacées par des menuiseries en aluminium.
Ces travaux d'un montant de 16 000€ HT, permettent d'améliorer fortement l'isolation du bâtiment et les déperditions énergétiques.

Budget 2023

Le budget 2022 s'équilibre en fonctionnement et investissement confondus à **5 118 544 €**

Le budget de fonctionnement : 2 767 752 €

L'année 2022 a vu l'apparition d'une inflation plus ou moins importante dans tous les domaines, qu'elle soit sur les énergies, les denrées alimentaires ou les salaires, sans compter celles dues aux réalités du quotidien liées aux incivilités, qui a vu, entre autres, notre prime d'assurance des bâtiments s'accroitre de près de 700% pour les 5 prochaines années.

Au 1er janvier de cette année, la population de notre commune a été portée à 3 152 habitants et cette dynamique d'accroissement du nombre d'habitants a permis d'atténuer cette inflation par des recettes fiscales plus importantes. A ce titre, après la disparition de la taxe d'habitation, le conseil municipal n'a pas souhaité changer les taux de nos taxes foncières, bâties ou non bâties. Celles-ci évolueront toutefois à la hausse puisque le gouvernement a fait le choix d'augmenter les bases de 7.1%.

Malgré ces fluctuations, notre fonctionnement est resté maitrisé et nous avons dégagé un résultat de fonctionnement de plus de 349 K€.

Dans le même temps, nous avons réalisés nombre de travaux et d'investissements dont le dernier en date fut la livraison des nouveaux vestiaires sportifs sur le terrain des sports.

Nous allons poursuivre dans cette voie mais certaines contraintes nationales pourraient peut-être nous ralentir dans cet élan, par une Loi ZAN qui raréfie les terrains à construire, par des choix d'aliments qui ne seraient pas aux mêmes niveaux d'achat, par des taux d'intérêts moins intéressants.

Les dépenses de fonctionnement

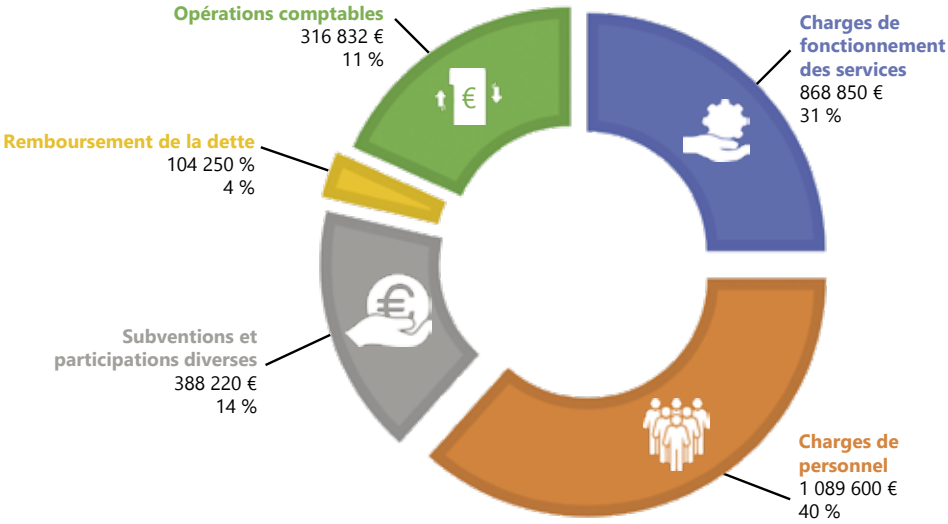

Les recettes de fonctionnement

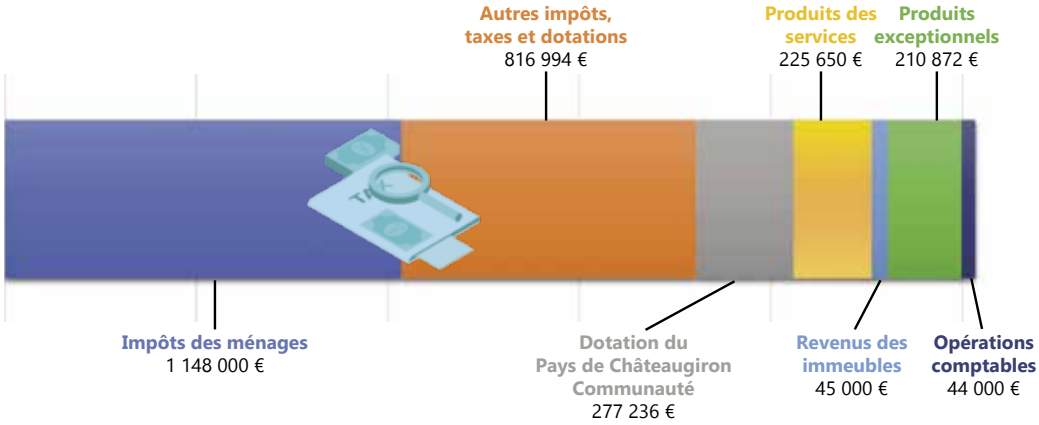

Les taux d'imposition 2023
(reconduction des taux 2022)

Taxe d'habitation : 13,67 %
Taxe foncière bâtie : 37,33 %*
Taxe foncière non bâtie : 41,93 %

Subventions aux associations : 16 701 €

Sports : 8 491 €
(sections ESP + football)
Enfance-Jeunesse : 4 869 €
(APE école publique + APE école privée)
Autres associations : 3 340 €
(U.N.C., Pompiers, ACCA, Comités des fêtes, restos du coeur, ...)

Subventions contractuelles de fonctionnement

Contrat association école privée : 130 000 €
Fonctionnement temps méridien : 8 000 €
Enfants scolarisés sur communes extérieures : 7 500 €
Subvention Accueil de Loisirs : 45 000 €
(Familles rurales)

Le budget d'investissement : 2 350 792 €

Le financement des investissements :

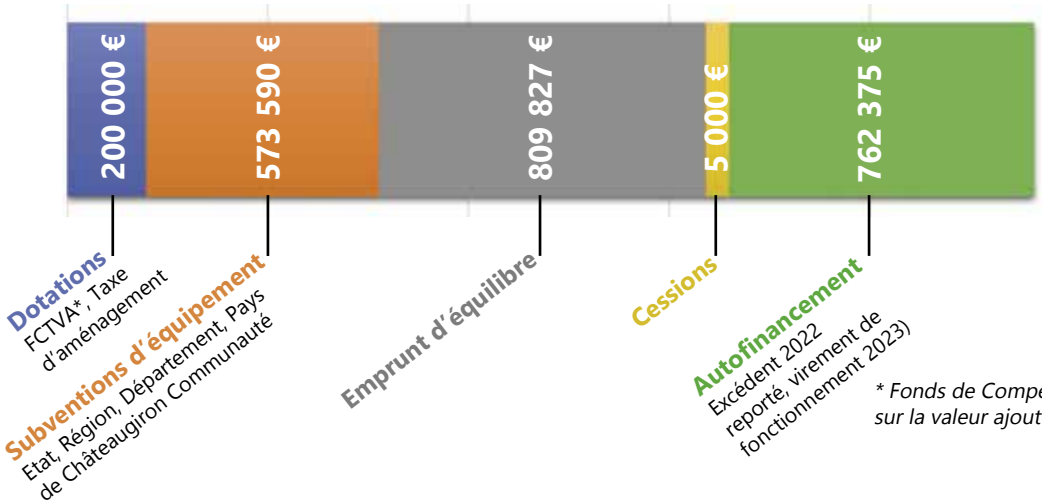

** Fonds de Compensation de la taxe sur la valeur ajoutée.*

Les principaux projets d'investissement

SPORT / LOISIRS
662 457 € / 34%
- Finalisation des vestiaires sportifs
- Réfection du sol de la salle de gymnase
- Réfection du court de tennis extérieur

PATRIMOINE BÂTIMENTS COMMUNAUX
609 690 / 31%
- Travaux divers
- Mobilier, bureautique, informatique, véhicule
- Etude de restructuration de la mairie
- Travaux de reconstruction logements communaux suite incendie

VOIRIE
435 040 € / 22%
- Aménagement de la tranche 2 à Chancé
- Eaux pluviales
- Effacement des réseaux rue de Chaumeré
- Eclairage public et signalétique
- Programme de voirie 2023 (sécurisation, réfection)

ENVIRONNEMENT CADRE DE VIE
207 873 € / 11%
- Bornes d'apport volontaire à Chancé
- Vidéoprotection
- Plan mobilité alternative
- Finalisation cheminement du Terrail

5. ENFANCE JEUNESSE
23 400 € / 2%
- Etude de programmation pour la création d'un pôle enfance / jeunesse

Présentation de Claire COUÉ

Quel est votre parcours scolaire et professionnel ?
Je suis diplômé d'un master administration publique de l'université de Nantes, diplôme qui prépare aux métiers des collectivités territoriales. J'ai intégré en 2008 le service mission temporaire du CDG 35. Durant 2 ans les remplacements se sont succédés, à des postes divers et variés, tel que : les ressources humaines, les finances, ou l'aménagement du territoire, avant d'intégrer la Commune de Plesder en tant que secrétaire générale durant 6 ans.

En quoi consistent vos fonctions ?
J'ai été recrutée au poste de directrice générale des services. J'ai la charge du pilotage des orientations stratégiques de l'équipe municipale, de la conduite administrative des projets. Je suis l'interlocutrice principale de l'exécutif local. Je dirige l'ensemble des services avec l'assistance des responsables en poste. Je manage et essaie de faire en sorte de rendre les services efficaces et qualitatifs.

Quels sont vos projets pour ce nouveau poste ?
Je souhaite être un soutien pour l'équipe municipale dans la mise en place de leurs projets. Leur apporter mes connaissances dans la gestion municipale et que naisse une relation de confiance. En tant que manageur, j'aimerais que les agents municipaux puissent voir en leur directrice un appui dans la réalisation de leur carrière.

Quelles qualités vous faut-il avoir pour exercer vos fonctions ?
La gestion d'équipe nécessite d'être sociable, bon communiquant, et diplomate. Dans le rôle d'appui de l'équipe municipale, il faut s'adapter rapidement, être efficace, savoir synthétiser, et être pédagogue.

Un nouvel appareil pour lutter contre les herbes indésirables

Depuis 2017 et la loi Labbé, il n'est plus possible d'utiliser des produits phytosanitaires pour lutter contre les « mauvaises herbes » dans les espaces publics.
La binette est surement une excellente solution mais nécessite beaucoup de main d'œuvre. La commune vient de se doter d'un nouvel allié, en remplacement de la bouteille de gaz et du désherbeur thermique précédemment utilisés, très gros consommateur de gaz. Vous avez déjà peut-être pu croiser cet appareil, le Ripagreen© utilisé par l'un des agents municipaux. Avec ce nouveau désherbeur thermique de nouvelle génération, la consommation de gaz propane est très fortement réduite (par effet Venturi). Il consomme 94 % d'air pour seulement 6 % de gaz. Cet appareil est financé à 40 % par la région pour un coup global de 2 862 €.

Petit rappel : Le désherbage des pieds de murs, murets et clôtures en limite de propriété espace public/espace privé est à la charge du propriétaire ou du locataire.
Nous vous remercions par ailleurs de bien vouloir respecter les affichages d'interdiction de stationnement apposés par le service technique pour assurer leurs travaux d'entretien.

Portes ouvertes au restaurant scolaire

Une équipe motivée et disponible pour présenter son environnement de travail, voici la meilleure des recettes pour garantir le succès des portes ouvertes du restaurant scolaire du 3 mars dernier !
Au menu, visite des différents espaces de travail, de la salle de restauration, des explications sur l'approvisionnement et la préparation des repas et un buffet de gourmandises pour les grands et les petits !

Les nouveaux commerçants

PROXI
Kévin CHAPUT et Marion FRÉMI ont repris les rênes de notre superette PROXI depuis maintenant 6 mois, succédant à Christophe. Après 15 jour de travaux : électricité, sols, nouveaux rayonnages et nouvel aménagement, ils sont fins prêt à vous accueillir dans votre nouveau magasin.
En plus d'être ouvert 7 jours / 7, ils proposent les vendredis du poisson et les samedis et dimanches poulet rôtis et jambonneau.

Horaires : du lundi au samedi 8h-12h30 / 15h-19h30
Dimanches et jours fériés 8h-12h30
Contact 02 99 44 41 16

Christophe BRIAND, OSTÉOPATHE
Manipulateur en électroradiologie diplômé d'état, j'ai ensuite suivi les études d'ostéopathie au sein de l'institut de formation supérieure en ostéopathie de Rennes (IFSOR) agréé par l'état, et obtenu le titre d'ostéopathe.
Professionnel de santé depuis de nombreuses années et thérapeute de première intention sur Châteaugiron au 11 rue de la Poterie et sur Piré-Chancé au 8 rue des Cigognes, je vous propose mes compétences d'ostéopathie.
Mon diplôme me permet de pratiquer une ostéopathie structurelle, à la recherche de tissus en perte de mobilité, afin de rendre la souplesse et l'élasticité nécessaire à leur bon fonctionnement. Elle s'adresse à tous, adultes, enfants, nourrissons, femmes enceintes, sportifs et séniors.
Les soins prodigués, s'intéressent aussi bien au système ostéoarticulaire, que musculaire, abdominal et crânien.
Prise de rendez-vous par téléphone au 07 82 64 02 31 ou sur Doctolib

DVX PEINTURE vous propose de réaliser tous vos travaux de peinture ou de décoration possible et de vous accompagner dans vos idées et vos choix.
• peinture intérieur/extérieur décoration
• papier peint
• enduit décoratif
• revêtement murasl (toile de verre, patent,...)
Contactez moi, Olivier DEVAUX au 06 67 29 13 36 ou consultez mon site internet https://dvxpeinture.fr

LIB PAPERASSE
Secrétaire indépendante à la carte
• Rédaction devis, factures, relance
• Tableaux excel
• Publipostage,archivage
• Saisie simple de comptabilité
• Création site web
• Mise à jour des reseaux sociaux

Sans contraintes salariales, Pas de congés payés, Pas de mutuelle. Pas d'engagement.
GUERIN Nadine 06 07 27 90 49

PREMIERS CÂLINS
Depuis février, Katell PÉPIN, accompagnante périnatale et parentale, a créé «Premiers Câlins» et a débuté son activité sur le secteur de Piré-Chancé au domicile des familles. Katell est infirmière en pédiatrie et ambassadrice Bien-Naître de la région Nord-Ouest.
Forte de son expérience, Katell soutient les parents et leurs donne confiance en leurs compétences parentales via des ateliers parents-enfants : massage, bain enveloppé, réflexologie plantaire bébé et enfant émotionnelle®. Elle offre aux femmes, femmes enceintes et celles ayant porté un enfant du bien-être et de la détente en proposant différents massages, le resserrage du bassin ou le rituel Rebozo. Elle informe et prépare à l'allaitement les futurs parents. Enfin, elle accueille avec bienveillance l'histoire des couples ayant vécu un deuil périnatal. Certains ateliers peuvent être réalisés en petit groupe pour partager des moments de convivialités en famille ou entre amis. Katell propose des cartes cadeaux pour faire plaisir à coup sûr à votre entourage.

Vous pouvez la joindre au 07 80 98 22 04, par mail premierscalins35@gmail.com ou via les réseaux sociaux Instagram et Facebook @premiers.calins.

Le CCAS (centre communal d'action sociale) organise « La semaine des séniors » du 9 au 13 octobre 2023

Après une année 2022 très satisfaisante avec 111 participations, le CCAS souhaite renouveler ces journées de rencontre pour 2023.

De nombreuses activités seront proposées telles que : atelier cuisine, visite d'une ferme, découverte de l'église et de la chapelle de Piré, fabrication de produits ménagers et d'entretien, gym douce, un après-midi récréatif avec les enfants : dictée, jeu de société, pétanque, palets, danse, une séance code de la route, prévention routière et pour terminer la semaine visite du Château de Châteaugiron, promenade autour du plan d'eau et en soirée moment de convivialité à Chancé avec la traditionnelle galettes saucisses. Sans oublier le mardi après-midi avec le spectacle « LE CABARET EN FOLIE » à Châteaugiron.

Une belle semaine à partager. **Le calendrier définitif et les bulletins d'inscription seront à retirer à la mairie de Piré et à la mairie annexe de Chancé dès fin Août.**
Pensez à réserver votre semaine dès à présent, nous comptons sur vous !

Bruits de voisinage et tonte

Rappel de la réglementation (arrêté préfectoral du 10 juillet 2000 complété par l'arrêté municipal du 1er septembre 2020) :

« Les bruits de voisinage sont liés au comportement de chacun de nous, aux objets, appareils ou outils que nous utilisons, ou aux animaux dont nous avons la garde. Dès lors que ces bruits sont émis aux heures de repos, de façon répétée ou intense, ceux-ci peuvent porter atteinte au droit à la tranquillité de nos voisins ».

Il est ainsi important que chacun de nous fasse appel sinon à son civisme du moins à sa courtoisie, afin d'éviter des conflits de voisinage inutiles :

• Sur les voies et places publiques sont interdits les bruits gênants par leur intensité provenant notamment :
- de l'emploi d'appareils et de dispositifs de diffusion sonore,
- de l'utilisation des pétards ou autres pièces d'artifice.

(Dérogation est accordée à la fête nationale du 14 juillet, au jour de l'an, à la fête de la musique et aux manifestations annuelles de la commune).

• Les travaux de bricolage ou de jardinage réalisés par des particuliers à l'aide d'outils ou d'appareils susceptibles de causer une gêne pour le voisinage telles que tondeuses à gazon, tronçonneuses, perceuses, scies mécaniques, outils de percussion, sont interdits :
- du lundi au samedi inclus, de 20 h à 8 h.
- les dimanches en agglomération, toute la journée.

Tour de Bretagne Cycliste

Le lundi 1er mai dernier, la commune était en effervescence car le Château des Pères a été le théâtre du départ de la dernière étape du Tour de Bretagne cycliste.
Cette mythique course cycliste partait pour la première fois de la commune pour rejoindre Châteaugiron après un périple de 164 km à travers l'Ille-et-Vilaine.

L'étape de la veille ayant été neutralisée à cause d'une chute collective du peloton, la tension était palpable au moment du départ de cette dernière étape car de nombreux coureurs pouvaient encore prétendre à la victoire finale.

Comme lors du passage près de l'église, de nombreux spectateurs étaient présents au village départ ou sur le reste du tracé passant par les deux communes historiques.

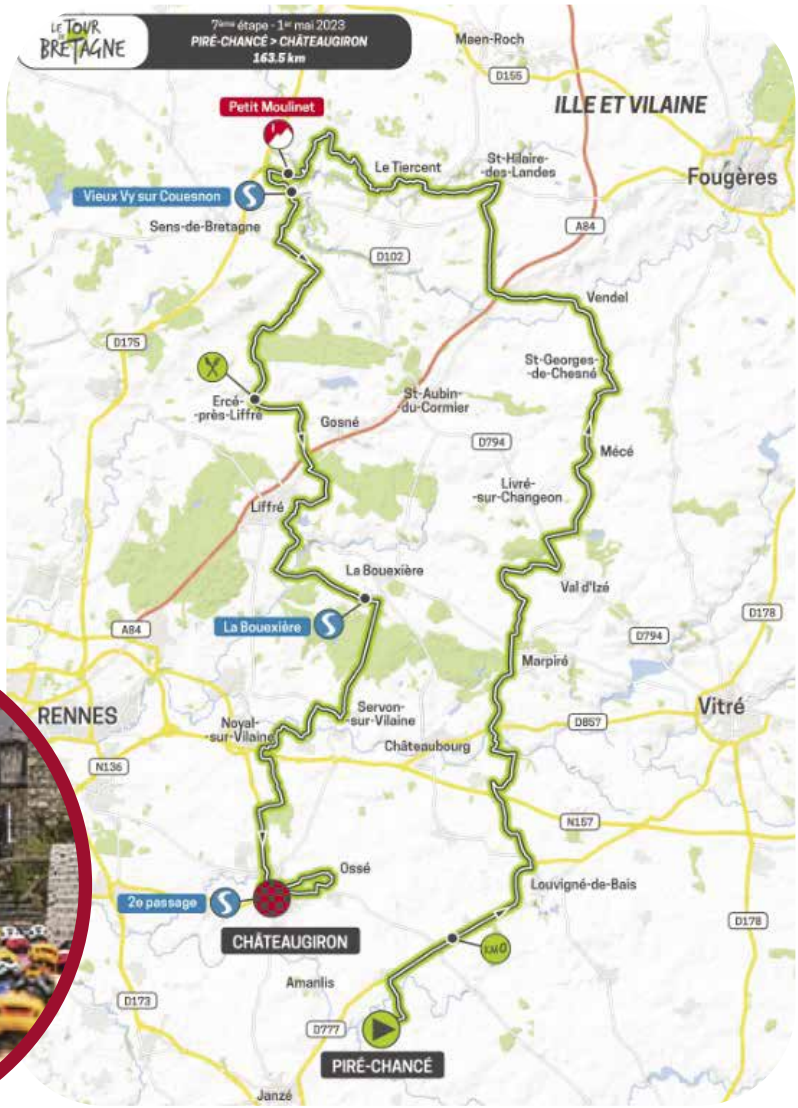

La 2è Edition du Festival du Bout du Champ à Piré-Chancé arrive

Les 26 et 27 août, venez profiter d'animations familiales de concert et spectacles.

Plus d'info sur

festivalduboutduchamp2
Gérard Rupin : 06 48 74 28 76

A la rencontre des habitants

Nous avons le plaisir de vous inviter à une rencontre entre les élus et les habitants de notre commune. Nous croyons fermement en l'importance de favoriser la communication et l'échange entre les élus et les citoyens, afin de construire ensemble notre commune.
Cet événement sera l'occasion idéale pour les habitants de nous rencontrer en personne, de nous poser des questions, de partager vos préoccupations, et de discuter des projets et des initiatives que nous menons au sein de notre commune. Cette rencontre est une opportunité précieuse pour renforcer les liens entre les élus et les citoyens.
Nous espérons vivement vous voir nombreux à cet événement et sommes impatients de partager avec vous un verre de l'amitié.

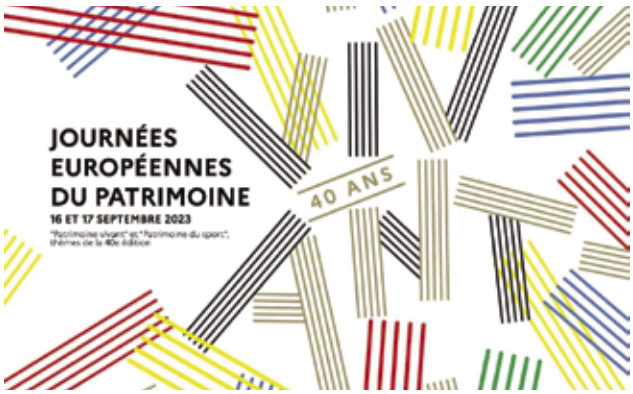

JEP 2023

Journées Européennes du Patrimoine, les 16 et 17 septembre. Pour la 40è édition, celle-ci portera sur le « patrimoine vivant ».
A cette occasion, il a été décidé de valoriser les métiers et les savoir-faire présents sur notre territoire.
Programme pour notre commune :
• **Samedi 16 septembre :** 17 H Présentation de son parcours et de son métier par Arnaud Désiles de « la cave de Piré » à son commerce.
• **Dimanche 17 septembre :** 16 H Découvrez Piré-sur-Seiche à travers des histoires originales, fantasques et poétiques. Suivez le guide conteur, Raphaël REUCHE, dans sa folie douce, pour découvrir les mondes qui se cachent dans les recoins de la commune.
Vous retrouverez plus de précisions sur l'application « intramuros » au cours de l'été et sur le site de la commune et également au travers des dépliants qui seront mis à disposition dans les commerces. Noter ces dates sur votre calendrier !

Portail familles

En septembre 2022, la mise en place d'un portail familles, pour l'inscription au restaurant scolaire et périscolaire, est venue bouleverser les habitudes de chacun, tant au niveau des familles mais également des agents en charge du bon fonctionnement de celui-ci.

Rentrée scolaire de septembre 2023 :
• Pour les nouvelles familles, vous pouvez dès à présent créer votre compte **https://pire-chance.portail-familles.app/.**
• Pour toutes les familles, vous pourrez inscrire vos enfants aux différents services à compter du 24 juillet 2023.

Pour que l'année scolaire 2023-2024 se passe dans de très bonnes conditions, vous trouverez ci-dessous un petit rappel des règles concernant les retraits des repas :
• Si votre enfant est malade, vous devez le signaler par mail à portail-familles@pire-chance.bzh avant 10 h (en cas d'absence de plusieurs jours un certificat médical vous sera demandé).
• Concernant les sorties scolaires, celles-ci étant prévues longtemps à l'avance, vous devrez procéder au retrait du repas directement sur votre compte au moins 7 jours avant la date de la sortie. Dans le délai de moins de 7 jours, aucun mail ne sera pris en compte pour le retrait du repas, celui-ci sera donc facturé.
Pour toutes vos demandes de renseignements, nous vous remercions d'utiliser uniquement l'adresse **portail-familles@pire-chance.bzh**

Toutes les informations sur les modalités des inscriptions sont consultables dans les règlements du restaurant scolaire et du périscolaire. Ceux-ci sont disponibles sur votre compte portail-familles.

Médiathèque Le Trait d'Union

La médiathèque Le Trait d'Union est ouverte à tous, pour lire, rencontrer d'autres personnes, jouer, travailler… et pour emprunter des documents pour les personnes inscrites (10 € par adulte et gratuit pour les moins de 18 ans, les étudiants et les apprentis)
La médiathèque propose aussi tout le long de l'année des animations, en voici quelques exemples :

En mars, le film documentaire **« Suzy Solidore, un étrange destin »** nous a été présenté par son réalisateur Alain Gallet.
Ô Baby relax a animé un atelier de réflexologie plantaire à destination des bébés pour lutter contre les troubles du sommeil.
Dans le cadre de **ZikoRézo**, nous avons accueilli Mathieu Ramage pour un apéro concert suivi d'un moment d'échange avec l'artiste.

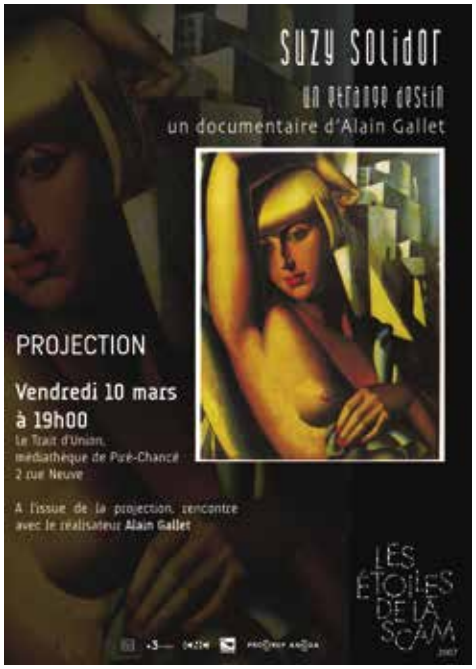

En avril, **Aurélie Mahieu** a exposé ses tableaux qui ont eu un franc succès, et en mai Isabelle Mèze a emmené des familles sur les sentiers du Parc du château des Pères pour des réflexions philosophiques.
À l'heure où l'on compose cet article, sont à venir un atelier de **fabrication de boissons santé** avec Noëlie Cotteaux, un atelier de **création de cartes en linogravure et de carnets cousus** par Marine Ruault, et enfin une exposition des œuvres des enfants de l'ALSH.

À partir de Septembre nous serons sur la thématique de la ruralité, avec en point d'orgue une exposition en toute fin d'année : **« Piré-Chancé, Terre de paysans »** en cours de création par Luc Rétif et Héloïse Derouené. En attendant nous allons réexposer **« Petit Patrimoine à Piré-sur-Seiche »** en septembre, qui présente les fours, puits, soues, moulins, etc. recensés en 2009.

En octobre aura lieu **la Fête de la Science,** Novembre verra le retour du **Festival Les Enchanteurs** (les 24 et 25), précédé d'une exposition et d'une **soirée conte** à la médiathèque. Et bien sûr, **Les Racontines** et **Écoutez-Lire,** moments de lectures animées pour les enfants tous les deux mois à tour de rôle.

Chaque dernier dimanche du mois nous vous offrons une boisson chaude ou fraîche et des gâteaux afin de partager avec vous une respiration conviviale, occasion d'échanges variés : c'est **Le Café du Dimanche.** Et enfin **l'après-midi jeux de société,** chaque premier mercredi du mois, pour toute la famille.

Pour recevoir **notre lettre d'infos** qui vous permettra de suivre nos activités chaque mois, inscrivez-vous sur le portail des médiathèques : https://mediatheques.pcc.bzh/inscription-newsletter

L'accès aux animations est gratuit, pensez à vous inscrire au préalable pour la majorité d'entre-elles. Les détails seront en ligne au fur et à mesure sur mediatheques.pcc.bzh et sur Intramuros.

Attention, la médiathèque sera fermée du 31 juillet au 14 août inclus.

Bel été à vous et vos proches !

Composteurs : Réservez le vôtre dès maintenant !

Le compost, l'allié du jardinier

Le composteur est l'outil incontournable pour toute personne souhaitant réduire ses déchets. S'il permet l'élimination de presque 30% de la poubelle d'ordures ménagères, il est également l'allié incontestable du jardinier. Le compostage permet d'obtenir un engrais gratuit et naturel, tout en éliminant la quasi-totalité de ses déchets de cuisine et de jardin.

Une réduction avec le SMICTOM

Afin d'encourager la pratique et de permettre à chacun de réduire ses ordures ménagères, le SMICTOM organise des ventes de composteurs à tarif réduit.

Un composteur adapté au foyer

Il existe 3 tailles de composteurs différents, afin de s'adapter à la taille de votre foyer. Le SMICTOM propose :

- un composteur de 150 litres (20 €), idéal pour une famille de moins de 3 personnes avec peu d'espaces verts
- un composteur de 300 litres (25 €), idéal pour une famille de 4 personnes avec des espaces verts inférieurs à 300 m²
- un composteur de 600 litres (35 €), idéal pour une famille de plus de 4 personnes et/ou avec une surface extérieure de plus de 300m²
- un bioseau de 10 litres (offert pour l'achat d'un composteur) pour pré stocker ses déchets de cuisine
- un brass-compost (15 €) pour mélanger et aérer votre compost plus facilement

Les prochaines distributions auront lieu :

- Samedi 23 septembre 2023 à Retiers
  Réservation avant le 11 Août
- Mardi 3 octobre 2023 à Châtillon-en-Vendelais
  Réservation avant le 18 Août

Plus d'informations et réservations sur www.smictom-sudest35.fr, rubrique « démarches en 1 clic »

Collecte des déchets : pourquoi passer en bornes d'apports volontaires ?

Fini les erreurs de calendrier, les poubelles sur les trottoirs, le passage très fréquent des camions ou encore les oublis de collecte ! La collecte en bornes d'apports volontaires, c'est adopter un geste collectif pour diminuer l'impact de la collecte des déchets sur l'environnement. De plus en plus de communes font le choix de passer à ce mode de collecte. Pourquoi ?

Contrairement à la collecte en bacs, l'apport volontaire permet :

- Une accessibilité 7 / 7 jours et moins de préoccupations liées au calendrier de collecte,
- La suppression des bacs et sacs jaunes à demeurer sur les emplacements de stationnement ou sur la voirie,
- Plus de sécurité avec la réduction du nombre de camions à circuler dans les rues et les lotissements,
- Un coût par dépôt inférieur :
  - 1 collecte en bac 80L = 1,86€
  - 1 dépôt en borne 80L = 1,36€

Ce mode de collecte concerne aujourd'hui environ 30% des foyers du territoire du SMICTOM. Cette démarche d'évolution du mode de collecte s'inscrit dans un vaste programme d'amélioration de la collecte des déchets sur les 67 communes desservies par le SMICTOM Sud-Est 35.

- Electroménager,
- Textiles.

Ou acheter des articles en deuxième vies ?

Emmaüs : 3 Rue Clairefontaine, 35500 Vitré

Partage Entraide Vitréais : 4 All. des Perrines, 35500 Vitré

Le bon débarras : 1 rue Gustave Eiffel, 35240 Retiers

smictom
www.smictom-sudest35.fr
28 rue Pierre et Marie Curie - 35500 Vitré
Tel : 02 99 74 44 47
Suivez-nous sur Facebook
@jereduisjaitoutcompris

Tri et réduction des déchets : Le Smictom recherche des foyers témoins

La meilleure parole, c'est la vôtre ! Le SMICTOM recherche des témoignages afin de partager les retours des habitants via ses outils de communication (site internet, magazine, réseaux sociaux, etc...).

Vous êtes engagé dans la réduction des déchets ? Vous pratiquez le tri, le compostage, le zéro déchet, le réemploi ? Vous avez changé de mode de collecte (bac ou borne) ? Vous souhaitez partager votre expérience, vos difficultés, bonnes surprises ou encore vos trucs et astuces auprès des habitants du territoire ? Contactez le SMICTOM : communication@smictom-sudest35.fr

Connaissez-vous le métier d'assistant familial ?

Les assistantes et assistants familiaux accueillent, à leur domicile, un ou plusieurs enfants confiés à l'Aide sociale à l'enfance. Formation, agrément, rémunération, conditions d'accueil, travail en équipe : des réunions d'information sont organisées dans toute l'Ille-et-Vilaine pour répondre aux questions des personnes intéressées par ce métier.

Les prochaines réunions d'information auront lieu de 18h à 20h, à Thorigné-Fouillard :

- Mardi 12 septembre 2023
- Mardi 14 novembre 2023

Inscription obligatoire et infos pratiques au 02 99 02 49 27 ou 02 99 02 44 23.

Pour en savoir plus et découvrir les témoignages d'Alexandra et Thierry qui exercent ce métier : rendez-vous sur www.ille-et-vilaine.fr/assistant-familial
Hashtags possibles : #assistantsfamiliaux #familledaccueil #protectiondelenfance
Mentions possibles : Twitter : @ille_et_vilaine Facebook : Département d'Ille-et-Vilaine LinkedIn : Département

Coupon sport 35 :

un coup de pouce financier pour inscrire vos enfants dans un club sportif

Le dispositif Coupon sport du Département d'Ille-et-Vilaine a pour but d'aider les jeunes bretillien·nes âgé·es de 11 à 15 ans (né·es entre 2008 et 2012), bénéficiaires de l'Allocation de Rentrée Scolaire (A.R.S), à pratiquer une activité sportive de qualité et régulière. Ainsi, le Département finance une partie du coût de la licence sportive et de l'adhésion à un club agréé par le Ministère des sports et affilié à l'Agence Nationale des Chèques Vacances (A.N.C.V).

Le montant de cette aide, défini en fonction du coût de la licence et de l'adhésion, est de 20 euros par enfant pour une licence et adhésion comprise entre 45 euros et 90 euros ou de 40 euros par enfant si le coût global est supérieur à 91 euros.

Pour en bénéficier, vous devez effectuer une demande lors de l'inscription de votre enfant auprès de l'association sportive en présentant une copie de l'attestation d'A.R.S 2023-2024 et du livret de famille ou d'une pièce d'identité. Vous bénéficierez de la réduction au moment de l'inscription auprès de l'association ou après remboursement du club par l'ANCV.

Contact pour toute information pratique :
Service jeunesse et sport : jeunesse.sport@ille-et-vilaine.fr ou 02 99 02 34 14

Ecole publique Antoine de Saint-Exupéry

Sortie à l'aquarium de Saint Malo, le vendredi 12 mai 2023

Vendredi, nous sommes allés à l'aquarium de Saint Malo en car. On a vu des requins, des poissons, des hippocampes, des araignées de mer, des raies, des étoiles de mer, des méduses... On a participé à des ateliers avec des animateurs : on a touché des animaux (crabe, raie, étoile de mer...), on a écouté des bruits d'animaux qu'il fallait reconnaître et une histoire sur un crabe qui avait un déchet plastique accroché à son dos. On a nourri les carpes Koï. C'était une superbe journée ! (texte dicté à l'adulte).

Visite de la caserne des pompiers, le jeudi 25 mai 2023

Jeudi, on a visité la caserne des pompiers. On a vu les vestiaires, leurs casiers et leurs tenues. On a essayé les casques.
On est monté dans l'ambulance, on a vu la chaise roulante, le brancard, et tout ce qui soignait les gens : les attelles et le brassard pour prendre la tension.
On est monté dans le camion de pompier. On a éteint le feu (plot) avec la lance d'incendie. Un grand merci aux pompiers pour leur accueil. Nous avons passé un très bon moment et appris beaucoup de choses ! (Texte dicté à l'adulte par les élèves de maternelle.)

Education à l'image avec le programme Cinéjeunes

Les élèves de maternelle ont tout d'abord découvert les cinq courts-métrages doux et poétiques autour de l'espace et des étoiles. Ils les ont visionnés à plusieurs reprises afin de bien comprendre les histoires. Ensuite, ils ont participé à deux animations dont l'objectif était d'éveiller les élèves aux images et au son à travers différents jeux interactifs.

Le prix des Incorruptibles

Cette année encore, les élèves de la toute petite section à la grande section ont pu développer le goût et le plaisir de lire en participant au prix littéraire des Incorruptibles.
Une sélection de 6 albums de thèmes et de genres différents leur était proposée.
Les enfants ont choisi individuellement leur livre préféré.
Dans notre école, c'est l'album intitulé Il était une fois un roi et une rei de Philippe Jalbert qui a remporté le vote des jeunes lecteurs.

Sorties en Baie du Mont-Saint-Michel

Les élèves du CP au CM2 sont allés sur la baie du Mont-Saint-Michel le 16 mai et le 1er juin.
Ils ont découvert les prés-salés, la vasière et la pêche à pied en compagnie d'animateurs de la Maison de la Baie. De belles découvertes et un temps magnifique à chaque fois !

Mila : *« J'ai bien aimé ramasser les coquillages sur le banc coquillier ! »*
Louis : *« Le matin, on a cherché les petites bêtes des prés-salés (puces de mer, carabes...). »*
Callie : *« C'était chouette de chercher des moules et des palourdes pendant la pêche à pied. »*
Paul : *« Il y avait beaucoup de déchets des hommes venant de la mer... »*

Rencontres athlétiques

Durant toute cette période, les élèves de l'école Antoine de St Exupéry ont réalisé un cycle athlétisme en EPS avec leurs enseignantes. Ils ont fait de nombreux jeux leur permettant de travailler les sauts, les courses, les lancers, les passages de témoins...
Le vendredi 26 mai, a eu lieu une rencontre entre 3 classes de l'école (du CE2 au CM2).
Un animateur de l'Union Sportive de l'Enseignement du Premier degré leur a proposé 9 ateliers reprenant les jeux déjà travaillés mais aussi de nouveaux. Cela a permis aux élèves de découvrir notamment les lancers de javelots et de vortex.
Ce fut un bel après-midi de partage, de découverte et d'encouragements sous le soleil ! Cette expérience devrait être reconduite l'an prochain.

Ecole privée Saint-Joseph APEL

Kermesse

La fête de l'école a fait son grand retour cette année le samedi 17 juin. Les enfants nous ont offert un très beau spectacle, mêlé de chants et de danses. Chacun a pu apprécier les différents stands au cours de cet après-midi festif : manège, poney, structure gonflable, jeux en bois, tirs au but, tatouages, sans oublier, bien sûr, la traditionnelle pêche à la ligne.

Théâtre

Cette année, l'ensemble des élèves de l'école a bénéficié de séances de théâtre avec la compagnie Le théâtre du Grain d'or, basée à Piré-sur-Seiche, à raison d'une séance tous les quinze jours pour chaque classe.
Une séance publique à destination des parents s'est tenue le samedi 18 mars pour six classes. Les classes de CP-CE1 et de CM2 ont présenté leur spectacle devant leurs parents le jeudi 18 mai.

Théâtre : représentation des CP-CE1

Un grand bravo à tous les enfants, à Camille, la professeure de théâtre, et aux enseignantes pour le travail mené pendant et en dehors des séances !! Le projet théâtre sera reconduit à la rentrée pour l'ensemble des classes.
En parallèle, 21 enfants ont participé à un atelier théâtre à l'école tous les jeudis soirs de cette année scolaire. Cela a donné lieu à une superbe représentation le jeudi 22 juin. Cet atelier très apprécié sera également reconduit à la rentrée.

Saints JO-lympiades

Des familles de l'école se sont réunies le dimanche 13 mai pour la seconde édition des Saints JO-lympiades. Par équipe, les familles se sont « affrontées » au cours de cette journée festive : chamboule-tout, tirs au but, balles brûlantes, courses en sac, courses de garçon de café, courses pieds et mains liés et tirs à la corde étaient au rendez-vous de cette journée ensoleillée. Le midi, galettes-saucisses et crêpes étaient proposées pour la restauration.

Journées sportives

Le vendredi 26 mai, les PS-MS et GS ont investi les salles de sport de Janzé pour y retrouver tous les élèves des écoles privées du secteur autour d'ateliers ludiques. Le pique-nique qui a suivi a largement contribué à la fête !
Le vendredi 2 juin, les enfants à partir du CP ont rencontré les autres écoles du secteur : à Corps-Nuds pour les CP et les CE1 et à Janzé pour les CE2, CM1 et CM2. Plus de 800 enfants ont participé à cette journée.

Vente de gâteaux

Chaque vendredi, une classe a été invitée à apporter des gâteaux pour qu'ils soient vendus pour le goûter. Chaque semaine, la vente a remporté un grand succès. L'argent récolté a aidé à financer une partie des sorties scolaires.

Sorties scolaires

Cette année, les élèves de Toute Petite Section, Petite Section et Moyenne Section se sont rendus au Jardin Lune et Soleil à La Chapelle des Fougeretz. Les enfants de la classe de Grande Section ont découvert le Musée Tatin à Cossé-le-Vivien. La classe de Grande Section-CP est quant à elle allée visiter l'insectarium de Lizio ainsi que les jardins du Poète Ferrailleur.

Voyages scolaire des CE2-CM1 et des CM2

Voyage scolaire des CP-CE1 et des CE1-CE2

Voyages scolaires

Les classes de CP-CE1 et CE1-CE2 se sont rendues sur l'Île Grande du 8 au 10 mars. Elles ont pu y découvrir la faune et la flore marines.
Les classes de CE2-CM1 et CM2 se sont rendues à Noyant-La-Gravoyère du mercredi 3 au vendredi 5 mai. Au programme de ce séjour : VTT, kayak, escalade, biathlon laser et animation sur l'environnement.

La Collecte de papiers

Une borne de collecte est installée devant l'école. N'hésitez pas à venir y déposer vos papiers. Les bénéfices permettent de financer une partie des sorties scolaires.

Cheffe d'établissement : **Caroline Belloir (Journée de décharge le mardi) -** Tél. : **02 99 44 48 00**
Mail : **eco35.st-joseph.pire-sur-seiche@e-c.bzh -** Site internet : **http://www.ecoleprivee-saintjoseph.fr**
Contact APEL : Mail : **apel.pire@gmail.com -** Contact OGEC : Mail : **ogecpire@gmail.com**

D'où vient la tradition du carnaval ?

Nice, Dunkerque, Rio, Venise ou encore Québec : chaque année, un peu partout dans le monde, en février, c'est la période des carnavals. Ces grandes fêtes sont l'occasion de se déguiser, de chanter, de danser et surtout de s'amuser.

Mais au fait, d'où vient cette tradition ?

À l'époque des pharaons en Égypte ou de la Grèce antique, **des fêtes** étaient organisées au printemps. Mais c'est un peu plus tard, vers le 12e siècle que le carnaval devint une période où nos ancêtres faisaient la fête. Ils buvaient, mangeaient et dansaient beaucoup, juste avant le carême. **Le carême** est une période de 40 jours pendant laquelle les **chrétiens jeûnent**, c'est-à-dire qu'ils ne mangent pas ou peu, et doivent s'abstenir de faire la fête. Juste avant, il fallait donc faire le plein de bonnes choses et de bonne humeur !

Et mardi gras, c'est quoi ?

Le **mardi gras** est le jour le plus important de la période du carnaval. C'est un jour de fête, car c'est le dernier jour avant d'entamer la période de carême. Avant de jeûner, il était habituel de faire le plein d'aliments gras et de vider les réserves de viande et d'œufs. C'est pour cela que l'on parle de « mardi gras ». Ce jour-là les familles cuisinent des gaufres, des beignets ou encore des crêpes !

Le saviez-vous ?

Pourquoi se déguise-t-on au carnaval ?

Lorsque les rôles étaient inversés, **les esclaves devenaient des maîtres,** les enfants, des adultes, etc. Les déguisements et les masques visaient alors à se moquer des dirigeants ou de ses aînés tout en masquant son vrai visage afin de ne pas être reconnu et ne pas craindre de représailles. Cette liberté carnavalesque s'est estompée avec le temps en suivant l'évolution de la société et l'apparition d'une certaine égalité entre tous. Cela dit, **le carnaval reste tout de même une belle opportunité de rêver, notamment pour les enfants qui aiment, le temps d'une journée,** entrer dans la peau de leurs héros préférés.

QUIZZ CARNAVAL :

1 - Quel est le plus grand carnaval du monde ? RIO, VENISE, PARIS

2 - Les festivités du carnaval au Brésil sont appelées ‘entrudo’.
Que signifie ce mot ? amusement, entrée, spectacle

3 - Quelle est la fameuse danse du Carnaval du Brésil ? Mambo, Samba, Potolos

4 - Quel est le nom du roi du carnaval de Rio ? Momo, Valentino, Roberto

5 - Quelle est la durée officielle du Carnaval de Rio ? 3, 4, 5 ou 10 jours

RIO, entrée, Samba, Momo, 5

COMPLÈTE CES PAROLES

REFRAIN

Au bal masqué, ohé, ohé!
Ell’ danse, ell’ danse au bal masqué
Ell’ ne peut pas
S’arrêter, ohé, ohé
De danser, danser, danser, danser, danser.

Pendant tout’ ..... ,
On prépar’ les costumes
.....
Casanova
C’est un vrai plaisir
De respecter les .....
.....
Napoléon (Napoléon)
Aujourd’hui,
Je fais ce.....,me plaît
Devinez, devinez .....
Derrièr’ . .....
Je fais ce qui me plaît, me plaît
Aujourd’hui, (aujourd’hui) tout est permis (tout est permis)
Aujourd’hui, (aujourd’hui) tout est permis (tout est permis)

REFRAIN}

C’est l’occasion rêvée
De changer .....
Superman (Superman)
.....
On peut s’envoler
En gardant les pieds sur terre
Joséphine (Joséphine)
Colombine (Colombine
Aujourd’hui

REFRAIN}

Joséphin’ (Joséphin’)
Dracula (Dracula)
.....
Cendrillon (Cendrillon)
.....
Arlequin (Arlequin)
Superman (Superman),
.....
Napoléon (Napoléon)
Bécassine (Bécassine)
.....
Marylin’ (Marylin’)

Piré Chancé est fier de compter sa 1er arbitre internationale française

LA VIE SPORTIVE DE Piré-Chancé au-delà nos frontières…

En effet ce n'est pas sans une certaine fierté, que nous avons le plaisir d'avoir sur la commune une arbitre de rang internationale. En avril dernier **Nathalie Mellac Duboq** a obtenu sa licence A d'arbitrage, soit le titre d'arbitre internationale, niveau le plus élevé au rang mondial, elle devient par conséquent la 5e femme française à atteindre ce niveau d'excellence !

Nathalie MELLAC DUBOCQ, d'abord arbitre départemental en 2003, professeur de Judo depuis 2004, arbitre régional en 2005, inter ligue en 2008 et national en 2012, elle a gravi les échelons et s'est construite une renommée dans le milieu du judo. Ceinture noire 4ème dan depuis 2011,Arbitre continentale en 2015,Arbitre mondiale 2023.

Elle parcourt le monde et les compétitions depuis quelques années : des Jeux méditerranéens à Oran en 2022, au Championnat de France 1ère division Toulon la même année, une coupe d'Europe junior à Sofia en 2023, pour une finir sur la Coupe d'Asie cadets et juniors au Kazakhstan 2023…

Une riche et belle année qui se terminera sur les championnats du monde militaire en République Dominicaine cet été.

Au travers de cette présentation, nous souhaitions insister et mettre en avant la noblesse de la fonction d'arbitre, trop souvent ignorée dans le sport et notamment le judo. Les arbitres ont en effet plus de responsabilités que ce que l'on peut croire. Ils ont la responsabilité d'assurer un combat juste et loyal, de faire respecter les règles aux deux combattants.

Vous souhaitez nous faire part d'un évènement marquant au sein de votre section ou association ou bien mettre en avant un éducateur, parents, adhérents ou tout autres membres, n'hésitez pas à nous contacter.

Un nouveau cadastre pour prendre ensemble le chemin du renouvelable

Pays de Châteaugiron Communauté

C'est uniquement par un travail collectif que nous parviendrons à tendre vers l'autonomie énergétique. Afin d'encourager et de faciliter les initiatives des habitants et entreprises du territoire, le Pays de Châteaugiron Communauté a notamment mis en place un cadastre solaire **accessible à toutes** et tous qui facilitera les démarches pour installer des panneaux solaires.

Annoncé dans le PCAET, le cadastre solaire est une carte du potentiel solaire des toitures du territoire. Il indique la quantité d'énergie solaire reçu sur chaque mètre carré de toiture du territoire en prenant en compte l'orientation, la géométrie des toitures, les ombrages, l'ensoleillement local, etc.
Le cadastre solaire permet également de réaliser une estimation économique avec des panneaux solaires thermiques ou photovoltaïques, en autoconsommation et en revente.

Selon si je suis un particulier ou une entreprise, le type de panneaux solaires, la surface et la valorisation de l'énergie que je souhaite, le cadastre me donne de nombreuses informations utiles et m'indique les structures qui pourront me conseiller **3**

Production électrique estimée de 8 440 kWh/an soit les besoins de 4 personnes

L'installation permettra d'éviter l'émission de 710 kg de CO2 par année

Investissement (déduction faite des subventions)	18 500 € TTC
Recettes annuelles brutes (hors frais d'entretien et remboursement du crédit)	1 780 €/an
Frais annuels	320 € TTC/an
Bénéfice net cumulé sur 20 ans	10 610 €
Temps de retour (durée au bout de laquelle l'investissement initial sera amorti)	13 ans

> Le cadastre solaire est un outil accessible, neutre et gratuit proposé par la Communauté de communes.

Découvrez le potentiel de votre toiture dès maintenant

https://pays-chateaugiron.cadastre-solaire.fr

Etoile Sportive du Cercle Saint Pierre de Piré-sur-Seiche

Suite aux dernières assemblées, et à la réunion du conseil d'administration du lundi 3 avril, a eu lieu l'élection et le renouvellement du nouveau bureau de l'ESP Piré.
- Était présent l'ensemble des sections (voir en PJ le PV n°1). **A noter le retrait de la section palet au sein de l'association.**

Lors de cette réunion un nouveau Bureau a été élu : **Pamela TSENG-AH-WANG** de la section Zumba Tang, devient la nouvelle Présidente, : **Éric MILAN** de la section Cyclos VTT au poste de Trésorier, **Alexandre FEVRIER** de la section multisports au poste de secrétaire. Nous ajoutons que ce nouveau bureau est composé de 9 membres issus de chaque section.

L'entente sportive de Piré est une association loi 1901 qui ***depuis 1922*** est une structure de concertation, de développement et de mutualisation, **L'ESP** se veut un véritable carrefour des Activités Physiques et Sportives de la commune, avec tous les acteurs du mouvement sportif local en reflet de la population de la Collectivité.
Celle-ci regroupe 9 sections et plus de 500 adhérents.

En cette fin d'année sportive, le nouveau bureau souhaite **préparer l'avenir de L'ESP PIRE, avec des objectifs clairs, partagés et réalistes. « Créer une adhésion interne entre élu(e)s, dirigeants associatifs, populations ».**
En améliorant notre communication, dans le but de la rendre plus lisible auprès des acteurs et des habitants de la commune. Celle-ci doit éclairer le rôle de chacun dans l'organisation quotidienne de la vie sportive. Elle doit aussi servir d'outil de ***promotion de l'activité sportive et physique, et de valorisation des acteurs*** de Piré-Chancé.

• Répondre aux besoins quotidiens en matière d'activités sportives tant pour nos écoles que pour nos associations, cette démarche doit s'inscrire aujourd'hui dans une prospective qui doit fixer les objectifs et les moyens pour les années à venir. Faire de Piré-Chancé une commune plus fédératrice, plus attractive avec l'ensemble des acteurs du sport sur son territoire.
• Mettre le sport loisir au cœur du projet associatif, donner ou redonner goût au sport et à toutes autres activités physiques ...
• A développer au travers du sport les valeurs éducatives tels le partage, la solidarité, le respect, l'esprit d'équipe et le plaisir de pratiquer une activité loisir sur la commune de Piré-Chancé.

Vous souhaitez adhérer au projet E.S.P ou bien simplement rejoindre nos 9 sections ?

Rendez-vous pour l'édition 2023 du Forum des Associations, programmée le samedi 9 septembre, de 10h à 15h, à la salle des Sports de Piré-Chancé. Considéré comme l'un des temps forts de la vie associative locale, il a été décidé de changer son format.
Situé à la salle des sports ce forum rassemble presque toutes les associations de Piré-Chancé, mais également communautaire, il permet ainsi aux adhérents de venir s'inscrire ou prendre des renseignements sur les activités proposées aux adultes et aux enfants à l'année. C'est aussi l'occasion de démonstrations : Badminton, volley, foot, danse, Baseball, Certains services municipaux y seront également présents, c'est le cas du Pôle Enfance, Jeunesse et Sport.

Pour tout autre renseignement n'hésitez pas à nous contacter par mail sur **esp.piresurseiche@gmail.com**

Espace jeunes et accueil de loisirs

L'Espace Jeunes ouvre ces portes **du 10 juillet au 8 août, puis du 28 août au 31 août.**
Des sorties au Japan Expo à Paris, à la piscine, ski nautique à la Rincerie, rencontre entre inter espace jeunes et bien d'autres encore sont au programme. Un camp à Merdrignac du 24 au 28 juillet avec des activités nautiques et terrestres sont prévues. **ATTENTION, le test antipanique est obligatoire pour le camp !**
Une réunion d'information aura lieu à l'espace jeunes le 10 juillet à 19h30, uniquement pour les jeunes inscrits au camp.

L'accueil de loisirs ouvre ces portes du **10 juillet au 8 août, puis du 28 août au 31 août.**
Un été bien rempli avec des rencontres inter centre, des sorties et des animations à l'accueil de loisirs aussi farfelues les unes que les autres.

Sortie patinoire

Petit retour sur l'année déroulée à l'espace jeunes en photo

Activité escalade

Atelier cuisine d'Agnès

Petit goûter au centre commercial de Cesson-Sévigné après l'activité escalade

Tournoi de ping-pong avec les jeunes

Deux camps viendront rythmer l'été :
Le premier camp du **18 au 20 juillet à Merdrignac avec Kayak,** Tir à l'arc ou sarbacane, hockey et d'autres surprises.
Second camp du **29 au 30 août à La Selle** Craonnaise avec optimiste, course d'orientation, escalade et bien d'autres.

La Mam des Lutins s'agrandit !

A partir de Septembre, nous aurons une capacite d'accueil de 12 enfants. Convaincues que les plus belles valeurs se transmettent dès la toute petite enfance, nous envisageons une Mam inclusive pour y accueillir des enfants en situation de handicap.
Il reste des places disponibles pour la rentrée de Septembre.

mam des lutins
Maison des Assistantes Maternelles

Suivez nous sur Facebook : **MAM des lutins**
Du lundi au vendredi de 8h15 à 17h45
Tél. : 02 23 08 46 90

Piré Rando

Rando à Vitré le 06 mai 2023... Le printemps est bien là !

La Galette des Rois... Souvenir amical et convivial !

U.N.C. Piré-sur-Seiche

La cérémonie du 8 mai 2023 a eu lieu au monument aux morts de Piré-sur-Seiche avec le dépôt de gerbe par le Maire Dominique Denieul, accompagné de Jean Lebouc, maire délégué, et en la présence des membres du Conseil Municipal, du Conseil Municipal des Jeunes et de leur professeur. Saluons une bonne représentation de la population.
Cette cérémonie s'est poursuivie par un dépôt de gerbe à la stèle au pied de l'olivier, et s'est achevée à la salle polyvalente pour le verre de l'amitié.

Dates à retenir : Le 26 Août : journée détente.
Le 11 novembre : commémoration suivie d'un repas

Le Président, Rouault Pierre

Le cortège se dirigeant vers le monument aux morts

ESP Badminton : un bilan très positif de la saison

Avec 36 adhérents adultes, la section de badminton a connu une affluence inégalée cette saison. Et la bonne nouvelle, c'est que les nouvelles recrues (coucou Nathalie, Marie, Laëtitia, Catherine, Franck, Thomas, Florent, Clément, Adrien, Alexandre, Yohann, Fabrice...) sont bien décidées à poursuivre l'aventure l'an prochain, que ce soit en compétition ou en loisirs. Chez les jeunes, les 12 filles et garçons inscrits (âgés de 11 à 15 ans) se sont également montrés assidus tout au long de l'année.

Du côté des résultats sportifs, trois équipes étaient engagées en championnat interclubs (un record là aussi) : une équipe mixte et deux équipes masculines. Bilan : plus de défaites que de victoires - mais la bonne humeur a été au rendez-vous lors de chaque match ! Par ailleurs, de nombreux adhérents ont pu participer aux 5 rencontres amicales organisées cette saison par l'office des sports de la Roche aux Fées Communauté, qui nous a invité en tant que voisin. L'occasion de jouer avec d'autres partenaires ou adversaires, dans une ambiance très conviviale... et de « montrer le maillot ». Un grand merci au passage à notre sponsor AMI Construction, qui nous a permis cette année de financer en partie une commande de vestes de sport aux couleurs du club.

A la rentrée prochaine, le club proposera les mêmes créneaux horaires que cette année :
- séance Adultes le mardi, de 20h30 à 22h30 (jeu libre)
- séance Adultes le jeudi, de 20h30 à 22h30 (encadrée 1 semaine sur 2 par un entraîneur professionnel)
- séance Jeunes le jeudi, de 19h30 à 20h30 (encadrée par 2 bénévoles du club)

Pour toute information, n'hésitez pas :
> à vous rendre sur notre page Facebook :
https://www.facebook.com/ESP.Badminton.Pire/
> à nous contacter par mail : **badminton.pire@gmail.com**

Un beau retour du Carnaval à Piré-Chancé

Samedi 1er avril, le Carnaval a réuni près de 300 personnes pour un défilé déguisé dans le centre de Piré.

Il y a quelques années, un Carnaval inter-écoles faisait la joie des enfants et habitants de Piré. Et puis, plus rien depuis 2015.
Après une belle dynamique collective relancée en 2020, avec la naissance du Collectif Carnaval de Piré-Chancé, réduite à néant par le COVID, le collectif se reforme le 27 février 2023.

« J'adore les Carnavals depuis que je suis toute petite, ce sont des souvenirs d'enfance. L'envie d'une fête qui fédère est toujours dans ma tête, alors après le regret de 2020, nous en avons reparlé avec les associations de parents d'élèves des deux écoles et c'était reparti ! » raconte Sonia.

Le collectif réunit des habitants.tes de Piré-Chancé, des membres d'associations (APE Ecole Antoine de Saint-Exupéry, APEL Ecole Saint Joseph, ASLH, Familles rurales) et les gérants de l'Auberge « Le Temps qu'il faut ».

Motivés, plus que jamais, en moins de 2 mois, le Carnaval est organisé, fédérant les enfants et parents des écoles autour de la confection d'un char, avec comme défi de réaliser 1000 poissons ! Le thème étant tout indiqué par le choix de la date, impossible de passer à côté du « poisson d'avril ». Les petites et les grandes mains de l'Accueil de loisirs de Piré-Chancé ont mis les bouchées doubles pour confectionner « Le Poisson » trônant en haut du char, en matériaux recyclés.

« Les familles de Piré-Chancé ont magnifiquement joué le jeu. Il n'y a pas eu 1000 poissons mais, en 20 jours, il y a en a eu suffisamment pour rendre le char fabuleux ! »

« Il va faire beau ! » une petite phrase de nombreuses fois répétées avant la fête !

Le jour J est là, la fanfare s'échauffe, le soleil est présent, départ du cortège prévu pour 15h, le char se met en place, la fanfare « Prise de Bec », venue de Mordelles s'avance et là 15h03, « l'apocalypse » s'abat sur la foule ! Déluge, pluie, grêle, tout le monde se réfugie sous le préau de l'école. Mais aux premières notes des fanfarons, le défilé repart, tout le monde reste ! Trempé ou pas, on le fera ce Carnaval !

Le défilé rassemble tous les âges dans la bonne humeur, au passage devant la Centre d'Incendie et de Secours, les pompiers font sonner les sirènes pour le plus grand plaisir des enfants, et à l'arrivée, l'association Singuliers au Pluriel offre une belle démonstration de danse lors du goûter partagé.

« Cet évènement a été organisé très rapidement mais avec du cœur. Les participants ne se sont pas enfuis malgré les grêlons, et le rythme de la fanfare a cadencé dans la joie et la bonne humeur le défilé. Des sourires, des déguisements, des chapeaux tous plus beaux les uns que les autres, cela donne vraiment très envie de s'y remettre vite pour 2024 ! » explique Hélène du Collectif.

Le collectif vous donne rendez-vous l'année prochaine pour une nouvelle édition ! Dès la rentrée pour ceux qui souhaitent rejoindre le Collectif.

Info en plus : Une boîte à idées sera également mise en place prochainement, en ligne, pour poursuivre cette dynamique participative et intergénérationnelle !

CONTACT
lecarnavaldepirechance@gmail.com
Facebook :
« Collectif Carnaval Piré-Chancé »

L'association « Le Jardin des îles » créée en 2018 compte maintenant 13 Familles de jardiniers

Chacun y retrouve le plaisir de consommer des fruits et légumes sains (3 parcelles de 50 m^2 sont encore disponibles). Les contacts réguliers entre jardiniers, la convivialité, le respect de la nature par la pratique du jardinage sans pesticide, l'usage de la récupération d'eau de pluie, la transmission des connaissances intergénérationnelles sont les grands atouts de cette association. A la fin de l'hiver nous avons fait un grand nettoyage des parties communes et planté des fruitiers sur la parcelle commune.

Les fruitiers plantés sur la partie commune

Plantation de fruitiers par l'équipe de jardiniers

Les enfants apprennent aussi, ils arrosent les plantations avec leurs parents

En 2023, les sapeurs pompiers fêterons leurs 170 ans d'existence sur la commune...

Le samedi 2 septembre 2023, les sapeurs-pompiers fêteront leurs 170 ans d'existence sur la commune...
Au programme visites guidées du centre d'incendie et de secours, sensibilisation aux gestes de secours, manœuvres et autres animations sans oublier l'exposition de vieux engins d'incendie et de secours.
Avant de pouvoir vous accueillir, l'amicale et le centre de secours font appel à tous pour collecter : « photos, calendriers, images ou toute informations concernant le centre de secours ou bien ses sapeurs-pompiers depuis 1853.
Nous comptons sur vous samedi 02 septembre de 14 H à 18 H.
Vous pouvez nous déposer ces documents dans la boite aux lettres du centre de secours, par email à l'adresse amicalesp.piresurseiche@gmail.com ou auprès d'un sapeur de votre connaissance.

En mai, portes ouverte du C.I.S pour les écoles ;
Avant l'été, la caserne a pu accueillir un peu plus de 250 enfants des différentes écoles de son secteur d'intervention (Amanlis-Boistrudan-Piré) dans l'objectif, de leur faire découvrir l'univers des pompiers ou ils ont ainsi pu essayer casques et tenues. Sans oublier le passage obligé dans le gros camion rouge (Fourgon incendie).

Nous espérons avoir pu déclencher de futures vocations pour certains et dédramatiser d'éventuelles interventions de nos services pour d'autres, se réjouit Jade sapeur-pompier au C.I.S.

Vous avez aussi pu nous retrouver lors de la fête de l'été, le 24 juin à l'occasion des olympiades avec notre traditionnel parcours sportif, petits et grands ont su relever le défi avec brio et nous vous félicitons à nouveau.

Grand concours de dessin

Le centre d'incendie et de secours de Piré/Chancé fêtes ces 170 ans cette année, pour cela nous lançons plusieurs défis à la population et le 1er pour nos plus jeunes est un «concours de dessins» !
• Ouvert à partir de 5 ans à toutes les classes de la grande section de maternelle jusqu'au CM2, les candidats devront réaliser sur format A4 un dessin de leur choix, sur le thème dessine-moi un pompier, les pompiers d'hier et d'aujourd'hui.

Comment y participer ?
• avoir + de 5 ans
• utiliser une feuille blanche A4
• mettre son nom/ prénom/ âge/ adresse au dos du dessin
• le déposer dans la boîte aux lettres du centre de secours de Piré-Chancé dans une grande enveloppe ou bien le rendre à la maitresse ou bien encore nous l'envoyer par mail sur amicalesp.piresurseiche@gmail.com avant le 25 août.
Tous les dessins seront affichés au centre de secours lors des portes ouvertes !
Les gagnants du concours seront annoncés le 2 septembre aux portes ouvertes du centre d'incendie et de secours.

Les gagnants n°1 et n°2 auront la joie de voir leur dessin dans le calendrier 2024 des pompiers de Piré-Chancé. Alors tous à vos crayons !

UNC Chancé Louvigné

Le samedi 7 mai s'est déroulée la commémoration du 78ème anniversaire de la capitulation de l'Allemagne nazie. Dépôt de gerbe par Jean Lebouc, Dominique Denieul, et Thierry Pigeon. Minute de silence, Marseillaise, et lecture des messages officiels. L'hommage s'est terminé par l'interprétation de l'Hymne Européen et de la paix.
Celui-ci a autant plus d'acuité avec ce que subit l'Ukraine, un pays européen ne l'oublions pas. La cérémonie s'est terminée par le verre de l'amitié à Chancé.
Merci à tous les participants, membres des UNC, élus, pompiers et public de Louvigné de Bais, Chancé et Piré-sur-Seiche.
Date à retenir: le jeudi 27 juillet pour la traditionnelle journée détente à la salle Intermède à Louvigné de Bais. Repas et après-midi dansant avec un orchestre, cette journée est ouverte à tous.

Bilan saison 2022/2023

Le club LSFC se porte bien avec une nouvelle hausse de 11 % de ses effectifs qui atteint cette saison 320 licenciés dont 40 féminines et dirigeantes.
Sportivement, l'équipe A, a appris de son cours passage en D1, l'équipe B a joué les premiers rôles jusqu'en fin de saison en D3, enfin faute de « combattants » les équipes C et D ont rencontré des difficultés en fin de saison.

Les féminines avec un effectif limité, souhaitent redémarrer une nouvelle dynamique la saison prochaine.
Les vétérans / loisirs, avec 2 équipes s'adonnent à leur sport favori chaque vendredi soir.
Les jeunes ont pu montrer toute leur motivation au cours de la saison lors de rencontre sur notre secteur.

La section foot en marchant est l'une des plus dynamique du département et est présente à chaque rassemblement organisé par le district ou les clubs voisins.
Orchestré par un bureau et une 40aine de bénévoles, la Seiche FC continue sa structuration. Le club participe à tous les événements et actions mis en place, tel que les actions PEF (programme éducatif fédéral), « toutes foot » en faveur du développement du foot féminin, action au stade rennais…

Reconnu et récompensé, l'action PEF sur le thème de la santé a reçu un second prix régional. Le club remercie ses bénévoles ainsi que Thérèse et Yves Troufflard qui ont pu sur une journée, aller visiter les installations de Clairefontaine, l'antre des équipes de France, avec le soutien du district.

Les événements de la saison :

- Soirée des partenaires au château de la Beauvais à Piré en septembre
- Soirée des bénévoles à Amanlis en décembre
- Repas du club en avril à Piré
- Inauguration des nouveaux vestiaires en avril à Piré
- A venir concours de palets le 6 août 2023 à Boistrudan

Les projets :

La création d'une équipe de foot à 11 catégories U14-U15 tient à cœur à l'équipe dirigeante. Aussi tout joueur né en 2009 et 2010 intéressés, peut se manifester dès à présent auprès du club.

- Le maintien de 3 équipes séniors.
- La formation des dirigeants / éducateurs ainsi que des arbitres
- Développer la communication et la recherche de partenariat

CONTACT
THIEBOT Gilles (Président) : 06 08 02 41 77
thiebotgilles@hotmail.com
FEVRIER Alexandre (Educateur / école de foot) : 06 42 74 74 94
ecoledefoot.laseichefc@gmail.com - laseichefc@gmail.com

Les ainés

Ce temps qui passe...
Toute notre vie est rythmée par cette logique des temps que sont les années, elles-mêmes divisées en trimestres – printemps, été, automne, hiver.
Nous vivons en ce moment les plus beaux mois par la beauté de la nature qui renaît.
Un peu de rêve peut traverser l'esprit de chacun de nous ... l'envie de sortir, de se retrouver entre amis, prendre quelques jours de vacances en famille, profiter des premiers légumes et fruits du jardin, etc... Nos petits enfants oublieront quelques semaines leurs obligations scolaires. Ces mois nous apportent toutes ces choses là sans toutefois nous faire oublier les aléas de notre vie quotidienne.

Ce temps qui passe...
Nous aurons l'occasion, nous les aînés, de fêter le mardi 29 août prochain les 50 ans de notre association. Le 29 août 1973, Mme Du Grandlaunay prit l'initiative de rassembler les retraités de Piré-sur-Seiche et d'organiser avec eux des jeux (cartes et palets) par une rencontre hebdomadaire. Choisir le château de la Beauvais pour fêter cet évènement, c'est lui rendre hommage. Des membres de sa famille seront présents (en 1973, la famille Du Grandlaunay était propriétaire). Nous préparons un dépliant souvenir datant de cette époque. Notre projet est en cours de préparation.

Les activités passées au 1er semestre :
• janvier, assemblée générale avec galettes des rois,
• février, crêpes et ciné-café,
• mars, repas au restaurant Le Theillais,
• gymnastique douce (Alexandre Février), diaporama sur les oiseaux et les fleurs de notre région (Guy-Luc Choquené),
• spectacle de variétés le 1er avril, au profit des enfants ukrainiens avec le conseil municipal des jeunes (CMJ). Après l'animation du trio Deville, deux familles ukrainiennes nous ont enchantés par leur spectacle improvisé. Le public a suivi et c'est avec joie que tout le monde a entonné "la jument de MICHAO". Ce spectacle a permis de dégager un bénéfice qui nous servira à expédier du matériel scolaire et artistique à une école ukrainienne.
• 1er juin, sortie organisée à Château-Gontier (53)
Prochain grand rendez-vous : 50è anniversaire au Château de la Beauvais.

Pour le bureau
Le Président, Jules ROBERT

Comité des fêtes de Chancé

Le 3 juin 2023,notre repas convivial avec cochon grillé a réunit 120 personnes de notre petit village autour de la salle multifonction de Chancé avec Karaoké animé par un bénévole. Ce moment est important parce qu il fonde notre identite de village, et cela permet à nos concitoyens d'échanger et de se connaître.

Un grand merci aux bénévoles.

L'association Familles Rurales Amanlis-Piré-Chancé

Un fonctionnement tripartite :
Créé en 2010, cette association garantit l'ouverture des structures d'Accueil de Loisirs et d'Espaces Jeunes. Elle représente les familles. Pour l'aider à mener ce projet, l'association s'est affiliée à la **Fédération départementale Familles Rurales** qui apporte son expertise en matière de gestion (administratif, ressources humaines, comptables et financières) ainsi que pour l'animation. Une aide des **communes de Piré-Chancé et Amanlis** est également nécessaire dans cette organisation. Elles sont associées et solidaires du projet.

L'équipe de l'association :
Lors de l'Assemblée Générale du 30 janvier 2023, il y a eu un renouvellement des membres du Conseil d'Administration. Mme BERNOLLIN Virginie (présidente), M. TABET Antoine (Vice-président), M. MOREL Yoann (Trésorier), Mme LANOËS Agathe (secrétaire), Mme KERNEIS Marie-Laure et Mme LE TOUX Lydia.

Les opérations à venir :
- A la rentrée de septembre l'opération étiquette,
- En octobre le braderie d'Amanlis.

Nous sommes là pour répondre à toutes vos questions.
Contact : **asso.amanlis-pire-chance@famillerurales.org.** Vous retrouverez les programmes des Accueils de Loisirs et espaces Jeunes sur le site Internet : **https://www.famillesrurales.org/amanlis-pire-chance/**

ESP Section YOGA

L'année 2022/2023 a été l'occasion d'accueillir de nouveaux adhérents au sein de l'association pour notre plus grand plaisir. N'hésitez pas à nous rejoindre ! La section propose deux cours par semaine (hors vacances scolaires), le lundi de 18h45 à 19h45 ou de 20h à 21h à la salle multi-activités. Les séances reposent sur un ensemble de postures en lien avec le souffle et l'attention et sont accessibles à partir de 16 ans.

Informations saison 2023/2024
Inscriptions : **au forum des associations ou par mail**
Tarif : **130 € pour l'année**
Reprise des cours : **le lundi 18 septembre (cours d'essai possible)**
Contact / renseignements : **yoga.pire35@gmail.com**

Tom Pouce

Nous avons démarré l'année par notre assemblée générale à l'issue de laquelle il y a eu changement de bureau.
Nouveau bureau : Présidente : Marie-Odile Métayer
Trésorière : Christèle Renoux
Secrétaire : Isabelle Grégoire

Un grand Merci à Hélène Trévidic, Christèle Bruneau et Corinne Le Berre pour leur investissement pendant toutes ces années.

En ce début d'année 2023, nous avons recommencé à fêter les anniversaires des enfants, le dernier vendredi de chaque mois.
C'est aussi avec un grand plaisir que nous avons renoué avec notre traditionnelle chasse aux œufs.

Nos portes ouvertes ont eu lieu le samedi 3 juin, sous forme d'ateliers. L'occasion, pour les parents et futurs parents, de découvrir certaines des différentes activités proposées aux enfants.

CONTACTS
AAMP : assistante.maternelle.pire@gmail.com
Tom Pouce : tompouce.pire@gmail.com

Notre Maison d'Assistantes Maternelles (MAM) a ouvert ses portes le 22 mars 2023

Hélène et Angélique accueillent les enfants du lundi au vendredi de 7h30 à 18h30.
Nous avons actuellement une place disponible pour le mardi uniquement.

N'hésitez pas à nous contacter :
Par mail : **mamarcencielpire@gmail.com**
Par téléphone : **06. 95.86.12.34**

Les Papoteuses

Pour la 4è année, l'association Les Papoteuses organisent la brocante solidaire les 30 septembre et 1 octobre 2023.
Nous collectons : Jouets, livres, vaisselles, objets de décoration, mercerie, petits meubles, vêtements...

Merci de contacter :
Evelyne 06.59.10.01.02 - Michèle 06.21.17.18.31 - Mélina 06.74.41.57.01
lespapoteuses@orange.fr

Horaires

La Mairie de Piré-sur-Seiche, commune déléguée de Piré-Chancé, sera fermée le samedi matin du 10/07 au 19/08/2023 inclus

La Mairie de Chancé, commune déléguée de Piré-Chancé sera fermée du 07/08 au 04/09/2023 inclus

MARIAGE

PIRÉ-SUR-SEICHE

25 mars : ROUAULT Lionel & BRIZOUX Laetitia - 25 La Basse Poidevinière, Piré-sur-Seiche
6 mai : BONNAMY Alan & TANGUY Sabrina - 3 Les Hautes Bouffres, Piré-sur-Seiche
6 mai : MOIZEL Maxime & AGOSSOU Marie - 17 Les Monts, Piré-sur-Seiche
6 mai : THOMASSIN Clement & GAUMER Héloïse - 26 rue d'Anjou, Piré-sur-Seiche
13 mai : RENAUDIN Stéphane & HINAUX Emmanuelle - 8 rue des Monts d'Arrée, Piré-sur-Seiche
20 mai : OLIVRY Manuel & ABELA Elodie - 6 allée de Batz, Piré-sur-Seiche
20 mai : RICHONNIER Nicolas & OUTREBON Hélène - 16 Melon, Piré-sur-Seiche
3 juin : LEROUX Florian & LEFEUVRE Mélanie - 13 rue de Molène, Piré-sur-Seiche

NAISSANCES

PIRÉ-SUR-SEICHE

4 janvier : LAMOUR Maëlys, 13 Lézé, Piré-sur-Seiche
8 janvier : LE SECH Mahël, 1 allée de la Côte d'Emeraude, Piré-sur-Seiche
13 janvier : SALMON DENIS Noam, 21 rue du Cap Fréhel, Piré-sur-Seiche
18 janvier : DELLA NEGRA Arthur, 21 Lézé, Piré-sur-Seiche
27 janvier : DEME Célestin, 1 La Haute Poidevinière, Piré-sur-Seiche
14 février : DELOFFRE Alphonse, Le Pas, Piré-sur-Seiche
24 février : AUBRY MORLOT Goran, 8 rue Eric Tabarly, Piré-sur-Seiche
17 mars : LACIRE Melwen, 3 rue de la Champagne, Piré-sur-Seiche
21 mars : BESNIER Léa, 1 La Hattais, Piré-sur-Seiche
4 avril : LANGLAIS Emma, Le Gretay, Piré-sur-Seiche
12 avril : ROUAULT April, Nuézel, Piré-sur-Seiche
20 avril : CROIZÉ Inès, Le Barretel, Piré-sur-Seiche
20 avril : CROIZÉ Maud, Le Barretel, Piré-sur-Seiche
3 mai : CESARINE Anna-Rose, 15 rue de la Ville en Bois, Piré-sur-Seiche
11 mai : MKACHER Nohra, 15 rue des Violettes, Piré-sur-Seiche

CHANCÉ

18 mai 2023 : CAILLARD Elena, Le Haut Cruel, Chancé

DÉCÈS

PIRÉ-SUR-SEICHE

7 janvier : LUSSOT Joseph Le Bois Rouault, Piré-sur-Seiche
21 mai : KERVELLA Tanguy 1 Le Pont Bœuf, Chantepie (35)

PIRÉ CHANCÉ

Coordonnées et horaires de la mairie

8 rue de Vitré ◆ PIRÉ-SUR-SEICHE ◆ 35150 PIRÉ-CHANCÉ
Tél. : 02 99 44 41 54 ◆ mairie@pire-chance.bzh
www.pire-chance.fr

Lundi : 9h - 12h / 14h - 17h30
Mardi : 9h - 12h
Mercredi : 9h - 12h / 14h -17h30
Jeudi : 14h - 17h30
Vendredi : 9h - 12h / 14h -17h30
Samedi : 9h - 12h

Coordonnées et horaires de la mairie déléguée de Chancé

2 place Alexandre Bricet ◆ CHANCÉ ◆ 35680 PIRÉ-CHANCÉ
Tél. : 02 99 00 05 38 ◆ chance@pire-chance.bzh

Lundi : 9h30 - 12h30 / 13h30 - 17h30
Mercredi : 9h30 – 12h30 / 13h30 - 17h30
Jeudi : 9h - 12h30

Permanence élus

Des permanences sont tenues tous les samedis par le Maire ou les adjoints sur rendez-vous.
S'adresser au secrétariat de la Mairie.

9e FESTIVAL INTERCOMMUNAL DU LIVRE MÉDIÉVAL ET DE L'IMAGINAIRE

AGENDA

JUILLET

27 ◆ **UNC Chancé - Journée détente** ◆ Salle Intermède à Louvigné de Bais

AOUT

6 ◆ **Comité des fêtes de Chancé - Vide grenier**
26 ◆ **Association « UNC Piré » - Journée détente**◆ Salle des étoiles
26 & 27 ◆ **Festival du Bout du Champ**
29 ◆ **Associations « Les Ainés » - 50 ans de l'association**◆ Château de la Beauvais

SEPTEMBRE

2 ◆ **Sapeurs-pompiers - Anniversaire 170 ans d'existences**
9 ◆ **Forum des associations**◆ Salle des sports
16 & 17 ◆ **Journée du patrimoine**
30 ◆ **Association « Les Papoteuses** ◆ Brocante solidaire

OCTOBRE

1 ◆ **Association « Les Papoteuses** ◆ Brocante solidaire
Du 9 au 13 ◆ **Semaine des Seniors**
14 ◆ **Association « Les Palets » - repas couscous** ◆ Salle des étoiles
19 ◆ **Repas CCAS Chancé** ◆ Auberge des Tilleuls

NOVEMBRE

4 ◆ **Repas Humanitaire - salle des étoiles**
11 ◆ **Armistice 14 - 18 Association « UNC Piré » - repas** ◆ Salle des étoiles
18 ◆ **Association « Les Cyclos » - repas choucroute** ◆ Salle des étoiles
25 ◆ **Assemblée générale Association « Les Palets »** ◆ Salle des étoiles

DÉCEMBRE

5 ◆ **Association « UNC Piré » - repas** ◆ Salle des étoiles
9 ◆ **APEL - Arbre de Noël** ◆ Salle des étoiles
12 ◆ **Repas CCAS**
14 ◆ **APE- Arbre de Noël** ◆ Salle des étoiles
21 ◆ **Association « Tom Pouce » - spectacle de Noël**

Les Enchanteurs

À l'ombre des héros

Entrée libre

LEFEUVRE

25-26 NOV. 2023 CHÂTEAUGIRON

Organisé par Pays de Châteaugiron Communauté